EXCELSIOR
EL PERIÓDICO DE LA VIDA NACIONAL

DINERO

LAS VERDURAS, POR LAS NUBES

Productos con más aumento de precio en la primera quincena de enero (variación %).

4.9%
fue el monto de la inflación general anual al 15 de enero.



PRIMERA QUINCENA DE ENERO

FRUTAS Y VERDURAS DISPARAN SU PRECIO



EL INDICADOR de inflación general repuntó a 4.9% anual, debido a que los bienes alimentarios y algunas tarifas elevaron sus precios >



Continúa en siguiente hoja

Fecha	Sección	Página
25.01.2024	Dinero / Falla de origen	PP-1-4

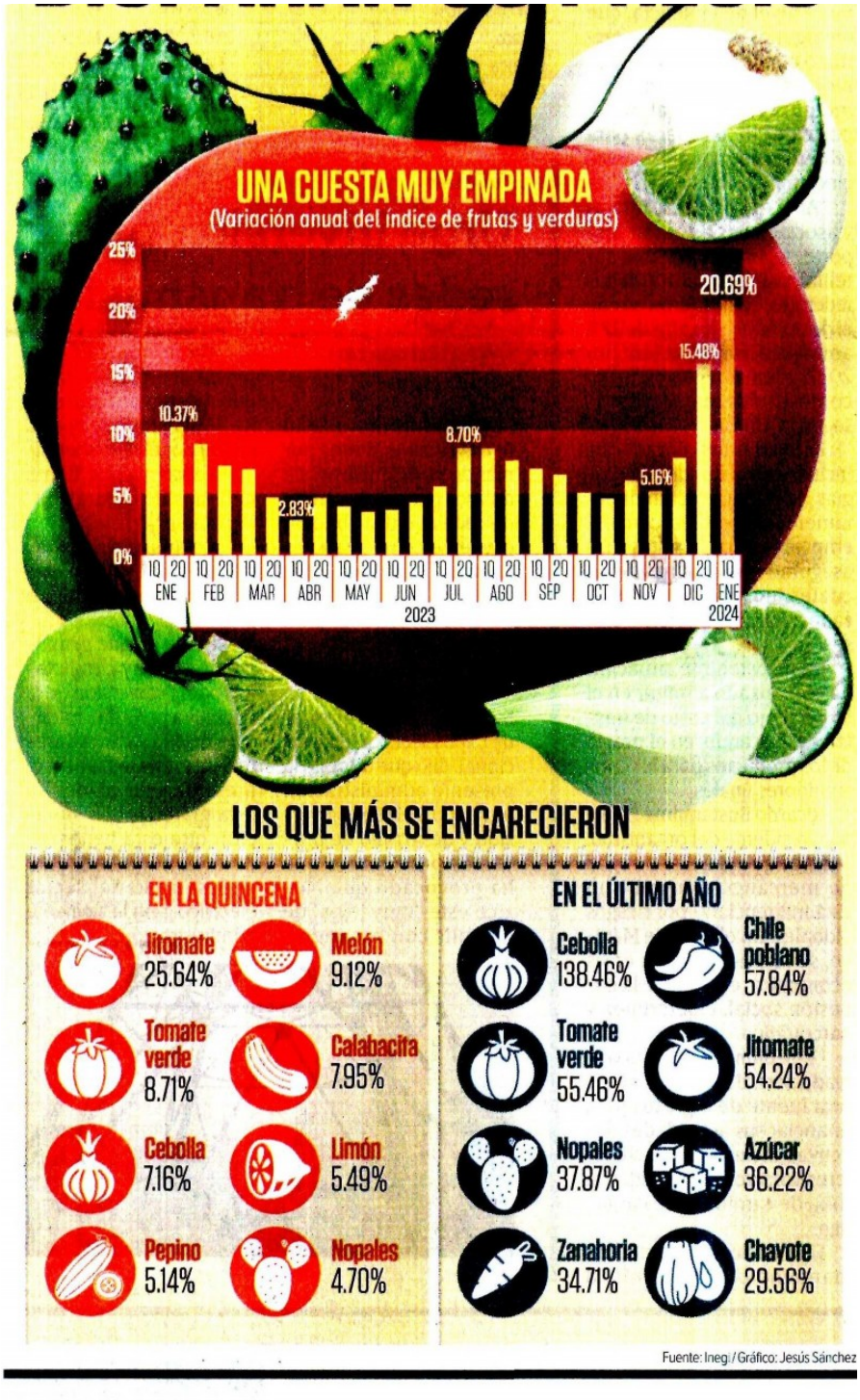

Continúa en siguiente hoja

EXCELSIOR
EL PERIÓDICO DE LA VIDA NACIONAL

Fecha	Sección	Página
25.01.2024	Dinero / Falla de origen	PP-1-4

PRIMERA QUINCENA

HOGARES RESIENTEN LA CUESTA DE ENERO

LA INFLACIÓN GENERAL aceleró, impulsada por el aumento en el precio de alimentos

POR KARLA PONCE
karla.ponce@gimm.com.mx

La inflación general aceleró por quinta quincena consecutiva. De acuerdo con el Instituto Nacional de Estadística y Geografía (Inegi), el Índice Nacional de Precios al Consumidor (INPC) registró una variación de 0.49% respecto a la quincena anterior, y con ello, la inflación general anual se ubicó en 4.90% por ciento.

Entre los genéricos que más incidieron en el aumento de la inflación durante las primeras dos semanas de enero destaca el jitomate con un encarecimiento de 25.64%; le siguió las loncherías, fondas, torterías y taquerías con 0.76%, en tanto que la cebolla tuvo un alza de 7.16 por ciento.

"Este periodo está impactado por una estacionalidad mayormente negativa, con los precios de varias categorías sufriendo de los usuales ajustes al inicio del año, así como por las actualizaciones a varios impuestos y tarifas gubernamentales", destacó Alejandro Padilla, director general adjunto de Análisis Económico y Financiero de Grupo Financiero Banorte.

Destacó que la inflación de frutas y verduras aceleró a 20.69% a tasa anual, con productos como la cebolla que se encarecieron 138.46%, y el chile poblano, el jitomate y el tomate verde, con aumentos de más de 50%.

Asimismo, la tasa de inflación de alimentos aceleró de 6.7 a 7.5% entre la última quincena de diciembre de 2023 y la primera de enero de 2024.

COMPONENTES

La inflación subyacente, que incluye los bienes y servicios cuyos precios son menos volátiles, tuvo un crecimiento quincenal de 0.25% y anual 4.78 por ciento. En el mismo periodo, el índice de precios no subyacente, que incluye los productos con los precios más volátiles, avanzó 1.22% quincenal, con lo que su alza anual fue de 5.24 por ciento.

Los analistas de Citibanamex anticipan una mejoría gradual del panorama inflacionario, especialmente del componente subyacente, debido a la desaceleración que pronostican para el consumo y la apreciación acumulada del tipo de cambio.

"Como riesgos al alza para la inflación destacamos un componente de servicios más persistente de lo estimado y un rebote más pronunciado de la inflación no subyacente".

Como riesgos a la baja, mencionaron aquellos que se derivan de efectos mayores a los estimados por la apreciación del peso.

En este contexto, para el cierre de 2024, proyectaron que la inflación general alcanzará 4.3%, con una inflación subyacente en 4.5 por ciento.

POLÍTICA MONETARIA

A pesar de una dinámica retadora de la inflación, los analistas coinciden en que el Banco de México (Banxico) señalizará que el comienzo de los recortes está próximo.

"Con la atención en la siguiente decisión de política monetaria del 8 de febrero, pensamos que la institución

Continúa en siguiente hoja

EXCELSIOR
EL PERIÓDICO DE LA VIDA NACIONAL

Fecha	Sección	Página
25.01.2024	Dinero / Falla de origen	PP-1-4

optará por mostrar un tono menos hawkish (restrictivo), terminando de sentar las bases para una primera reducción en la tasa de referencia en la reunión de marzo a través de cambios en su guía prospectiva", anticipó Padilla.

Dijo que los miembros se concentrarán en la dinámica de la subyacente, destacando su trayectoria a la baja.

"No obstante, será muy relevante la ponderación que le den al desempeño de la no subyacente, especialmente si creen que los choques podrían ser más transitorios o permanentes".

En el último anunció de política monetaria de 2023, la Junta de Gobierno determinó mantenerla sin cambios por sexta ocasión consecutiva desde mayo de 2023, cuando frenó el ciclo de alzas que había mantenido.

Así, la tasa de referencia terminó 2023 en 11.25%, un máximo histórico desde que se utiliza como el instrumento base de la política monetaria.

> Como riesgos al alza para la inflación destacamos un componente de servicios más persistente de lo estimado y un rebote más pronunciado de la inflación no subyacente (menos volátil).
>
> **ANALISTAS DE CITIBANAMEX**

8.43
POR CIENTO
fue la tasa anual de la canasta de productos del Pacic en la primera quincena de enero



