

## DARÍO CELIS TIEMPO DE NEGOCIOS

dariocelis@aol.com

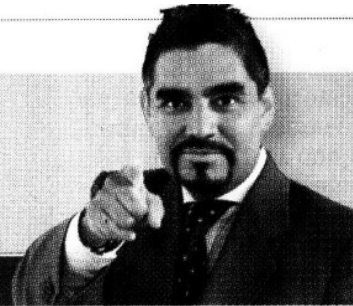

### Inyecta Bancomext 100 mdd a Vitro y Nafin con Cemex, Navistar y Crédito Real

**V**itro es otro consorcio cuyo perfil financiero quedó muy deteriorado tras la crisis de la devaluación del peso de hace un mes. De por sí el principal fabricante mexicano de vidrio ya era foco de atención para los analistas.

Tan sólo por concepto de derivados, la empresa que fundó el recién desaparecido **Adrián Sada Treviño** registró pérdidas por unos 360 millones de dólares, de los cuales 262 millones ya se liquidaron.

Quedan pendientes 98 millones, que se derivan de paridad cambiaria, tasas y futuros de gas, a los que habría que agregar la abultada deuda que el emporio regiomontano venía arrastrando y que se sitúa en alrededor de mil 456 millones.

Por lo pronto, ayer la firma que capitanea **Federico Sada González** dio un paso importante que aleja el fantasma del concurso mercantil. Y es que cerró un acuerdo con Bancomext para disponer de 100 millones de dólares.

En las últimas semanas el equipo de **Federico** y su hermano **Adrián Sada González** venían negociando con el banco de desarrollo que lleva **Mario Laborín** un esquema para obtener liquidez y afrontar compromisos fi-

nancieros. Vitro depositó en un fideicomiso bienes inmuebles y cuentas que respaldan perfectamente el riesgo de este préstamo, pactado a tres años. Se trató de un traje a la medida para sus requerimientos y que no implica una acreditación.

Nafin, que capitanea el mismo **Laborín**, también apoyará entre hoy y mañana a otras tres empresas que registrarán vencimientos y que se adherirán al programa de garantías por 50 mil millones de pesos anunciados.

Se trata de Cemex, de **Lorenzo Zambrano**, para una tercera emisión ahora de 420 millones de pesos; Navistar, que maneja **José Alfredo Chacón**, con 300 millones; y Crédito Real, de **Luis y Eduardo Berrondo**, con 400 millones de pesos.

Los vencimientos de aquí al viernes suman, ya le decíamos, aproximadamente 8 mil 500 millones de pesos e involucran a 13 compañías. No se descarta que algunas de las diez restantes acudan todavía a Nafin.

En noviembre vienen otros vencimientos. Apunte a Soriana, la segunda cadena de tiendas de autoservicio del país y que preside **Ricardo Martín Bringas**, con otro tramo ahora de 400 millones de pesos.

Asimismo, la sociedad financiera de objeto limitado propiedad de Paccar, este produc-

tor de tractocamiones con sede en Mexicali y que comanda **Samuel Means III**, con 650 millones de pesos.

También considere a GMAC, que no hace mucho dejó **José Landa** y cuya batuta lleva ahora **Katía Calderón**, con cuatro vencimientos por 43 millones, 86 millones, 100 millones y 99 millones de pesos.

#### Comerci insiste

Es seguro que mañana Comercial Mexicana, que preside **Guillermo González Nova**, decida si impugna la decisión de la jueza **Irma Rodríguez Franco** para que dé cauce a su solicitud de Concurso Mercantil, o recurre a un tercer juzgado del DF. Ya le referíamos desde el martes que la jueza Primero de Distrito en Materia Civil la rechazó bajo argumentos endebles, que incluso contravendrían la ley. En paralelo los bancos con los que se contrataron los derivados están por designar a sus abogados litigantes. Además de **Javier Quijano** y **Gerardo Ramírez Ornelas** considere a **Jaime Guerra**. El primero asesora a Banamex-Citi, de **Manuel Medina Mora**, y el segundo a BBVA-Bancomer, de **Ignacio Deschamps**, institución que no vendió derivados. El caso de **Guerra** es interesante, pues se trata del abogado que representó a **Alonso Ancira** y a AHMSA. Esta em-



Fecha <b>06.11.2008</b>	Sección <b>Dinero</b>	Página <b>3</b>
----------------------------	--------------------------	--------------------

presa fue la última que se acogió a la Ley de Quiebras y Suspensiones que antecedió a la de Concurso Mercantil. También se conoce que los tenedores de bonos de Comerci están por seleccionar al despacho neoyorquino Milbank, Tweed, Hadley & McCloy para que los represente.

#### **Quieren Gruma**

Tómelo con reservas, pero no es remoto que Gruma tenga que desinvertir algunos activos para afrontar a sus acreedores o bien abrir parte de su capital a un nuevo inversionista que le inyecte recursos. Se habla de una cifra cercana a los 500 millones de dólares. En el primer caso el equipo de **Roberto González Barrera** pudiera echar mano de algunas plantas en EU o Centro y Sudamérica. En el segundo, trascendió del interés de algunos fondos de capital de riesgo, concretamente de Advent, de **Juan Carlos Torres** y **Alfredo Alfaro**, y el brasileño GPI Investimenti, que lleva **Marcio Tabatchnik**.

#### **GICSA requiere**

Son alrededor de 500 millones de dólares los que GICSA también necesita para afrontar compromisos. La presión para los hermanos **Elías** y **Abraham Cababié** se circunscribe a la entrega de algunos proyectos, principalmente centros

comerciales en los que incluso obtuvo adelantos de inquilinos, como sería el caso de Liverpool, de **Enrique Bremond**. De ahí la premura de obtener recursos líquidos tras la cancelación de una bursatilización que estaba siendo asesorada en la parte financiera originalmente por el Deutsche Bank, que dirige **Tito Oscar Vidaurri**. Así que la coyuntura tampoco es muy halagüeña para este grupo.

#### **Elman con Saba**

Le dábamos cuenta hace apenas unos días del nuevo complejo turístico que se proponen desarrollar **Alberto** y **Manuel Saba Ades** en la Riviera Maya. Se trata de Milla de Oro, que implicará una inversión superior a los 300 millones de dólares. Ya existe un convenio entre los hijos del desaparecido **Isaac Saba Raffoul** y Marriott Hotels para levantar un JW, un Renaissance y un Edition, este último de reciente lanzamiento. En total serán más de 500 habitaciones que se empezarán a construir en 2009. Otra novedad es que en el proyecto también participa el desarrollador **Moisés Elman**.

#### **Probiomed inicia**

Y para seguir documentando el optimismo, Probiomed es otra empresa que acaba de concretar una inversión superior a los

100 millones de dólares. Este grupo farmacéutico de capital 100% nacional inaugurará exactamente en una semana su nueva planta de biotecnológicos en Tenancingo, Estado de México. Se trata de la primera instalación en México que echará mano de la tecnología de ADN recombinante para obtener en este caso nueve proteínas. Probiomed se fundó en 1970 y es dirigida por **Jaime Uribe**.

#### **Axa y Caterpillar**

Desde su constitución en 2004 el Consejo Ejecutivo de Empresas Globales, que preside **Julio de Quesada**, mantuvo una afiliación cerrada buscando entre sus agremiados un equilibrio por regiones del mundo y por actividades económicas. A la fecha son 36 socios, siendo la aseguradora Axa la de más reciente incorporación. Sin embargo, la francesa que preside **Xavier de Bellefon** no será la única, pues están por entrar la también firma gala EADS, la canadiense Bombardier y la estadounidense Caterpillar.

#### **El Universal cambios**

Lamentable la salida de la dirección de *El Universal* de un periodista de la talla de **Raymundo Riva Palacio**. Toma el timón **Jorge Zepeda Patterson**. Desde aquí les deseamos suerte a ambos.