

DARÍO CELIS TIEMPO DE NEGOCIOS

dariocelisestrada@gmail.com

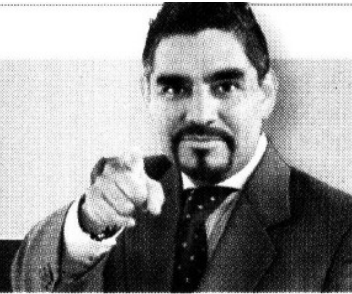

¿Podrá Felipe Calderón retener a Luis Téllez en el gobierno?

Ya le platicábamos la semana pasada que al interior de la Secretaría de Comunicaciones y Transportes se iba a destapar la caja de Pandora. Las señales apuntan hacia un nuevo capítulo de corrupción.

La salida de la subsecretaria de Comunicaciones, **Purificación Carpinteyro**, podría arrastrar al propio titular, **Luis Téllez**, porque la obsesión de tirarlo ya saltó a su colaborador más cercano: **Manuel Rodríguez Arregui**.

En la riesgosa apuesta de documentar las irregularidades de su jefe, **Carpinteyro** intervino, grabó y recuperó comunicaciones privadas, en las que salieron a relucir propuestas indecorosas a algunos empresarios.

Más de un funcionario ofreció su posición y buenos oficios para incidir, como por ejemplo, en el aplazamiento de la apertura para importar vehículos usados provenientes de Estados Unidos.

Pero eso se repitió para el rubro de puertos y también para telecomunicaciones, donde la misma funcionaria le entró con singular alegría a sabiendas de que gozaba del respaldo de Los Pinos.

Fue tal el desaseo, alentado paradójicamente por el mismo **Felipe Calderón** porque siempre

le regateó el poder a **Téllez**, que la secretaría en cuestión se convirtió en tierra de nadie.

A **Carpinteyro** le empezaron a documentar infinidad de irregularidades, siendo la más delicada el trabar relación con **Carlos Arce**, un ex empleado de MVS que se ofreció como intermediario para destrabar referendos de concesiones.

Como se sabe, la relación del equipo de **Joaquín Vargas Guajardo** con este gobierno no es la mejor, máxime por la alianza de negocios que ha establecido con Telmex y **Carlos Slim Helú** para entrar a la televisión.

Simplemente su paso por el Servicio Postal Mexicano resultó desastroso y es muy seguro que sea llamada a cuentas por algunos legisladores de la oposición que buscarán sacar raja política.

Incrementó en más de mil millones de pesos las pérdidas del organismo, las cuales pasaron de 280 millones de pesos a 670 millones entre 2006 y 2007 y podrían llegar hasta los mil 500 millones al cierre de 2008.

Daño patrimonial por reducciones millonarias en ingresos al ofrecerse precios de venta discrecionales (por debajo de los costos) y bonificaciones excesivas a clientes corporativos.

Crecimiento de 13% de la plantilla, que pasó de 19 mil 800 em-

pleados a finales de 2006 a 22 mil 304 en septiembre de 2008, desatando la contratación de inspectores postales, algunos utilizados como escoltas personales.

Erogaciones mensuales millonarias para empleados disfrazadas como "bonos de alto rendimiento" sin elevar la productividad de los mismos, lo que contravenía los acuerdos de austeridad.

Adjudicaciones directas en exceso y licitaciones dirigidas en la contratación de asesores y compra de diversos bienes e insumos con la complacencia de la Secretaría de la Función Pública y el órgano interno de control.

Un ejemplo de lo anterior fue la partida de 100 millones de pesos para uso exclusivo de uniformes con la nueva imagen, cuya licitación realizó la subdirección de Mercadotecnia y no la dirección de Compras.

Desembolsos millonarios para liquidación de empleados, desde directivos hasta personal de base, más las afectaciones en el corto y mediano plazo por despidos injustificados.

Promoción indebida de su figura personal a través de gastos excesivos por la campaña en medios del cambio de imagen y nombre del Sepomex a Correos de México utilizando partidas restringidas.



| | | |
|----------------------------|--------------------------|--------------------|
| Fecha 28.01.2009 | Sección Dinero | Página 3 |
|----------------------------|--------------------------|--------------------|

Y uso indebido del correo para distribuir más de 60 millones de cartas que promovieron la figura de **Felipe Calderón** con motivo del Segundo Informe de Gobierno.

SHCP a capilla

Hoy el diputado del PRD, **Juan N. Guerra**, buscará subir un punto de acuerdo en la Permanente para llamar a comparecer, tanto a **Agustín Carstens** como a **Guillermo Ortiz**, para que expliquen violaciones a los artículos 12 y 18 de la Ley de Grupos Financieros. Este ordenamiento prohíbe que gobiernos extranjeros detenten mayoría en sociedades controladoras del sector financiero mexicano, como ocurriría en el caso de Citigroup que ya pertenece al gobierno de Estados Unidos y su extensión a Banamex. El legislador envió hace unos días a **Guillermo Zamarripa**, el titular de la Unidad de Banca y Ahorro de la Secretaría de Hacienda, un oficio pidiendo información sin que exista respuesta. Algunos legisladores van a presionar para que se revoque la concesión a Banamex o que el gobierno de **Felipe Calderón** compre directamente el banco que dirige **Enrique Zorrilla**.

Comerci ajustará

Serán tres posiciones las que buscarán los acreedores de Comercial Mexicana, que capitanea **Carlos González Zabalegui**. Primeramente la tesorería, que dejó en octubre pasado **Gustavo Campomanes** y desde donde se tendrá control de los recursos que ingresen, amén de la dirección de Finanzas, próxima a dejar **Francisco Martínez de la Vega**, y un par de asientos en el consejo que preside **Guillermo González Nova**. Las pláticas son muy preliminares con los dos grupos, los fondeadores que representa el abogado **Jorge Gaxiola** y **Gerardo Ramírez Ornelas** por Bancomer, y **Thomas Heather** por los de derivados.

El GDF presiona

El gobierno de **Marcelo Ebrard** empezó a presionar a algunos grupos inmobiliarios para que reactiven sus inversiones en nuevos edificios en el corredor Reforma-Centro. Son los casos de la Torre Reforma que tiene en proyecto el Grupo Hexa, de **Benjamín Romano**, y la Torre Diana de Reichmann, que dirige **Gerald Ricker**. En el primero se invertirán más de 100 millones de dólares y en el segundo otros 200 millones. Los complejos forman parte del plan de desarrollo económico de la ciudad, pero la actual coyuntura financiera no ayu-

da para nada.

Banamex asume

El relevo de **Andrés Conesa** en Aeroméxico no está muy lejano. Pudiera darse este mismo año y en mucho influye la presión de **Fernando Quiroz**, hombre de todas las confianzas de **Manuel Medina Mora** en Banamex-Citi. Tan copado tiene este ejecutivo la operación de la aerolínea que al final se impidió a **Julio de Quesada** ser uno de los consejeros del banco. El otro es **Javier Arrigunaga**.

Losada rechaza

Pues nada, que en la Junta Número 6 de Conciliación y Arbitraje del Distrito Federal está radicada la demanda laboral que **Gordon F. Viberg** interpuso contra **Ángel Losada** por incumplimientos de contratos. Al de Gigante se le exige el pago de algunos bonos y acciones que se niega a reconocer, con todo y que existen cartas originales y con su firma autógrafa. El juicio va entrar a una nueva etapa.

Hernández Juárez candidato

Francisco Hernández Juárez encabeza la lista de candidatos del PRD para diputado plurinominal de la primera circunscripción.